

# Analiza examenului de admitere 2022 la Facultatea de Matematică și Informatică Universitatea Ovidius din Constanța

Pentru programele de studii ale Facultatii de Matematică și Informatică, admiterea s-a desfășurat în sesiunea Iulie 2022 și în sesiunea Septembrie 2022.

Pentru programele de studii de master, admiterea, de asemenea, în sesiunile Iulie 2022 și Septembrie 2022.

Afișarea listelor inițiale cu rezultatele admiterii a avut loc după cum urmează:

- Sesiunea Iulie 2022, studii de Licență 16.07.2022
- Sesiunea Iulie 2022, studii de Masterat 19.07.2022
- Sesiunea Septembrie 2022, studii de Licență 12.09.2022
- Sesiunea Septembrie 2022, studii de Master 10.09.2022

Cifrele de școlarizare pentru anul universitar 2022 – 2023 sunt prezentate în tabelele de mai jos.

## Studii de licență (pentru sesiunea de admitere **iulie 2022<sup>1</sup>**):

**Cifra de școlarizare în anul I de studii universitare de LICENȚĂ, an universitar 2022-2023**

Nr. crt.	Facultatea	Domeniul de studii universitare de licență	Denumirea programului de studii universitare de licență	Forma de inv.	Capac. de școlarizare	Durată studii (ani)	Nr. credite	FĂRĂ TAXĂ													CU TAXĂ								
								Locuri repartizate pentru români, UE, SEE, CE	Locuri repartizate statistic (1093)	Rromi (11)	Domenii prioritare de dezvoltare ale României (148)	Absolvenți de licee situate în mediul rural (64)	Locuri destinate formării cadrelor didactice (60)	Locuri alocate la solicitarea SRI (4)	Absolvenți care provin din sistemul de protecție socială (min. 10)	Români de prețu tindenți (77)	din care: cu bursă (37)	Români de prețu tindenți care vin din an pregătitor cu bursă	Bursier al statutului român	Candidați care vin din an pregătitor	Locuri repartizate pentru români, UE, SEE, CE	Români de prețu tindenți cu taxă în lei	Cetățeni străini cu plata taxelor de școlarizare în valută	Candidați care vin din an pregătitor	Verif. FT	Verif. ARACIS			
																											65	54	0
9	Facultatea de Matematică și Informatică	Informatică	Informatică	IF	150	3	180	65	54	0	8	1	0	2**	0	5	3	0	0	1	0	0	71	3	5	0	71	150	
			Informatică (în limba engleză)	IF	60	3	180	15	15	0	0	0	0	0	0	0	0	0	0	0	0	0	0	35	5	5	0	15	60
			Matematică Informatică	IF	75	3	180	23	16	0	0	1	3*	2**	1***	1	0	0	0	0	0	0	0	51	0	0	0	24	75
<b>Facultatea de Matematică și Informatică</b>								<b>103</b>	<b>85</b>	<b>0</b>	<b>8</b>	<b>2</b>	<b>3</b>	<b>4</b>	<b>1</b>	<b>6</b>	<b>3</b>	<b>0</b>	<b>1</b>	<b>0</b>	<b>0</b>	<b>157</b>	<b>8</b>	<b>10</b>	<b>0</b>	<b>110</b>	<b>285</b>		

**Nota:** \* Pentru înscrierea pe un astfel de loc, candidații interesați vor completa și încarca o declarație cum ca vor urma Modulul Psihopedagogic pe parcursul școlarizării (Declaratie DPPD-model afișat pe site)  
 \*\* Pentru înscrierea pe un astfel de loc, sunt eligibili doar candidații care au trecut de prelectia conform anunțului <https://fmi.univ-ovidius.ro/wp-content/uploads/2022/studii/opportunitati/sri/Update-%20prelungire%20de%20de%20inscriere-%20Admitere%20locuri%20SRI.pdf>  
 \*\*\* Pentru înscrierea pe un astfel de loc, candidații vor încarca o adeverință care atestă proveniența din sistemul de protecție socială



Criteriile de admitere au fost publicate pe siteul facultății, la adresele:

- pentru studii de licență <https://fmi.univ-ovidius.ro/wp-content/uploads/2022/admitere/licenta/Methodologie-admitere-FMI-2022.pdf>
- pentru studii de master: <https://fmi.univ-ovidius.ro/wp-content/uploads/2022/07/admitere-masterat/Criterii-de-admitere-masterat.pdf>

Înscrierile pentru admitere s-au efectuat online, folosind platforma disponibilă la adresa <https://admitereonline.univ-ovidius.ro/>.

Candidații au completat informațiile din dosar în paginile din platformă. Candidații care au avut nevoie de ajutor la înscrierea în platforma au fost asistați online, în contextul unor ședințe interactive de Webex sau Microsoft Teams, de membri din Comisia de admitere a Facultății.

Pentru specializările de la studii de Licență, candidații au înscris câte un dosar la fiecare specializare. Pentru studii de Masterat, admiterea s-a desfășurat la nivel de domeniu de studii, i.e. pentru domeniul Informatică, candidații au depus un singur dosar și au putut opta pentru fiecare dintre specializările de Master din cadrul acestui domeniu.

Candidații la programele de studii de Master au avut de susținut o proba orală de admitere, a carei pondere în media de admitere a fost de 25 de procente. Probele de admitere au fost susținute oral, astfel:

- în sesiunea Iulie 2022, pe data de 19.07.2022
- în sesiunea Septembrie 2022, pe data de 12.09.2022

## Admiterea la studii de Licență

În sesiunile Iulie și Septembrie 2022, s-au înscris, cu dosare valide, un număr de 456 de candidați. Situația finală a înmatriculărilor este detaliată mai jos:

- domeniul **Matematică**: 41 de candidați înmatriculați, dintre care
  - 38 de candidați înmatriculați în Sesiunea Iulie 2022,
  - 3 candidați înmatriculați în Sesiunea Septembrie 2022
- domeniul **Informatică**, specializarea **Informatică**: 130 de candidați înmatriculați, dintre care
  - 85 de candidați înmatriculați în Sesiunea Iulie 2022,
  - 45 candidați înmatriculați în Sesiunea Septembrie 2022
- domeniul **Informatică**, specializarea **Informatică în Limba Engleză**: 36 de candidați înmatriculați, dintre care
  - 27 de candidați înmatriculați în Sesiunea Iulie 2022,
  - 9 candidați înmatriculați în Sesiunea Septembrie 2022



Figura 1. Numărul de candidați înmatriculați, pe specializări.

Diagramele de mai jos prezintă distribuția notelor, pe specializări, în figurile 2, 3, și 4.

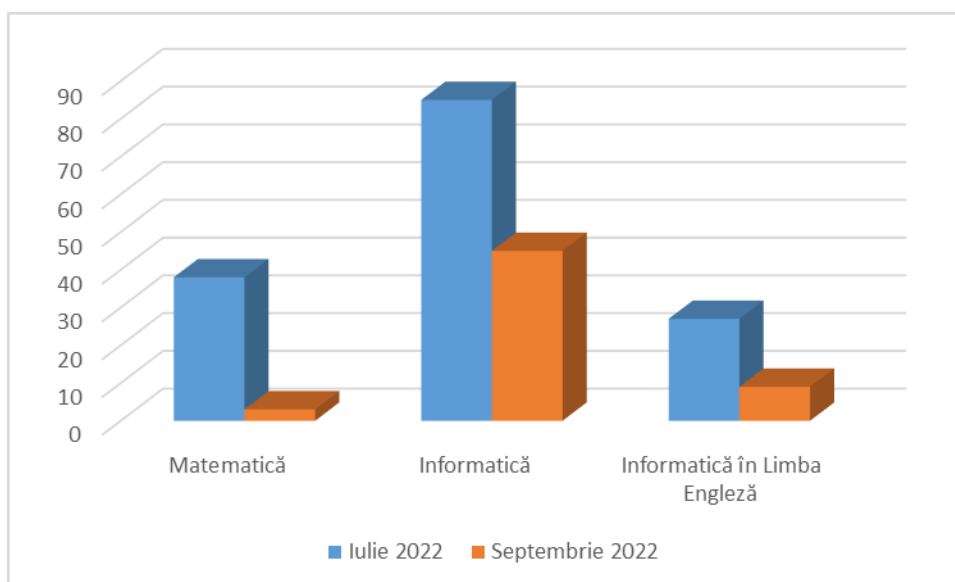

Figura 2. Distribuția mediilor de admitere ale candidaților înmatriculați la specializarea Informatică

Din punct de vedere al notelor candidaților, remarcăm următoarele:

- la specializarea Informatica, 57% dintre candidați au avut medie de admitere peste 8, dintre aceștia 23% (adică 31 de candidați) au avut medie de admitere între 9 și 10
- la specializarea Informatica în limba engleza, doar 39% dintre candidați au avut medie peste 8, în vreme ce 47% (în număr de 17) dintre candidați au avut medie de admitere mai mica sau egala cu 7
- la specializarea Matematica, 68% dintre candidați (adică 28) au avut medie de admitere peste 8, iar 17% au avut medie de admitere sub 7.

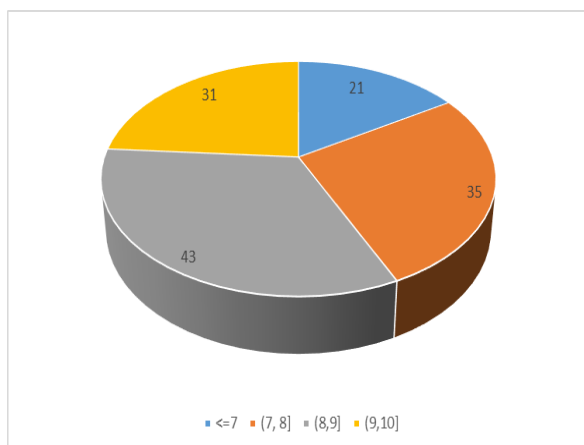

Figura 3. Distribuția mediilor de admitere ale candidaților înmatriculați la specializarea Matematică

Ultima medie la locuri Fără taxă a fost înregistrată după cum urmează:

- la specializarea Informatică, a fost 7.79.
- la specializarea Informatică în limba engleză, a fost 6.60.
- la specializarea Matematică, a fost 8.39.

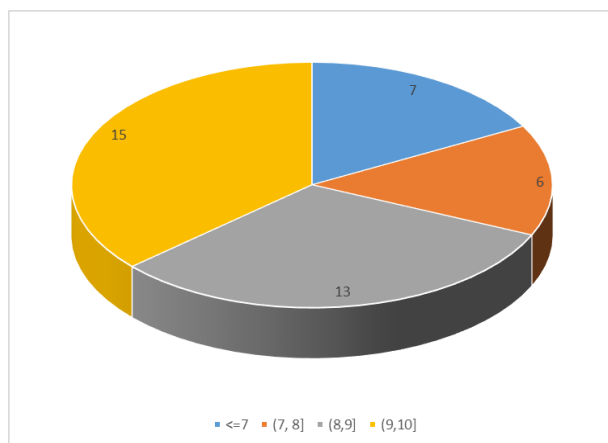

Figura 4. Distribuția mediilor de admitere ale candidaților înmatriculați la specializarea Informatică în limba engleză

Majoritatea candidaților la studii de licență la Facultatea de Matematică și Informatică provin de la licee din județele Constanța, Tulcea, Călărași, Ialomița, sau Brăila. Remarcăm însă faptul că, anul acesta, au existat candidați la noi care provin de la licee din localități mai îndepărtate, precum: Câmpulung și Lițeni (județul Suceava), Făgăraș (județul Brașov), Oradea, Breaza (județul Prahova) sau județul Buzău.

Disponibilitatea platformei de admitere online este, probabil, motivul pentru care s-a înregistrat o mai mare diversitate a județelor de proveniență ale candidaților noștri.

**Ponderea studenților din anul I care au fost admiși pe baza rezultatelor obținute la olimpiadele/ concursurile naționale/ internaționale organizate în conformitate cu prevederile MEC, respectiv au media de admitere/ bacalaureat peste 8.00**

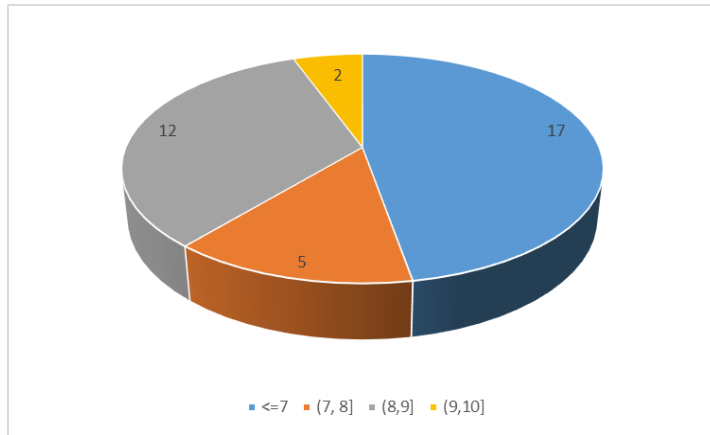
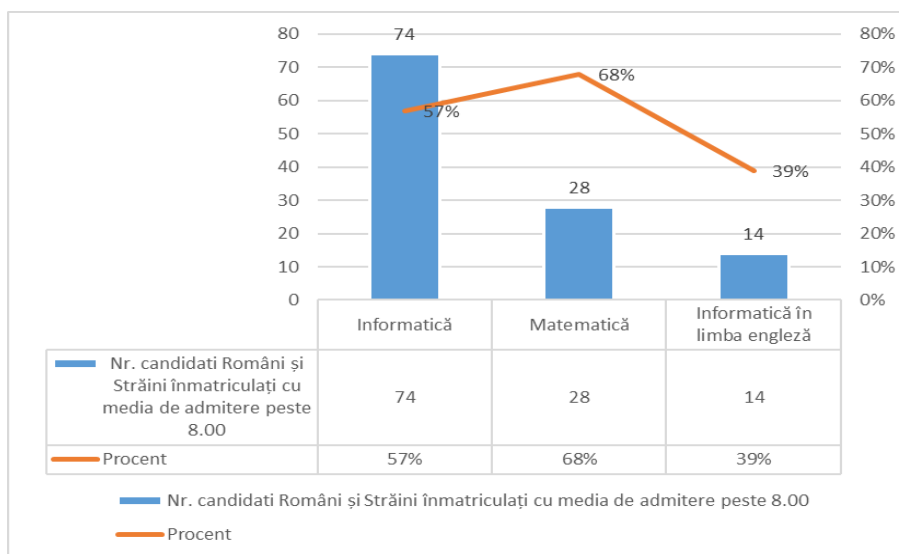

## Admiterea la studii de MASTER

Oferta Facultății de Matematică și Informatică a cuprins masterate din 2 domenii fundamentale de studii:

- În domeniul Matematică, masterul de Matematică Școlară Avansată (MSA)
- În domeniul Informatică,
  - o masterul Medii Virtuale Multi-Modale Distribuite (MVMMD)
  - o masterul Cyber Security and Machine Learning (CSML), cu studii în limba engleză.

Concursul de admitere a prevăzut o proba de tip prezentarea unui eseu. Media de admitere s-a calculat astfel: 75% din media de admitere a fost nota obținută la examenul de licență, iar 25% din media de admitere a fost nota obținută la proba susținută (prezentarea eseului). Drept criteriu de departajare, a fost folosită și nota obținută la susținerea lucrării de licență.

La Domeniul Informatică, situația înmatriculărilor este următoarea:

- la masterul MVMMD, s-au înmatriculat 17 de studenți, dintre care 13 de studenți provin din sesiunea Iulie 2022, iar 4 studenți din sesiunea Septembrie 2022. Dintre aceștia, 29% au medii peste 9. Ultima medie de admitere la Fără taxa a fost 7.56, iar ultima medie de admitere per total a fost 7.56, 88% dintre studenți având medie de admitere peste 8.

- la masterul CSML, s-au înmatriculat 22 de studenți, dintre care 19 de studenți provin din sesiunea Iulie 2022, iar 3 studenți din sesiunea Septembrie 2022. Ultima medie de admitere la Fără taxă a fost 9.32, iar ultima medie de admitere per total a fost 7.73, 95% dintre studenți având medie de admitere peste 8. Primul candidat admis a avut media de admitere 10.

La Domeniul Matematică, au fost înmatriculați 18 studenți, dintre care 16 în sesiunea Iulie 2022, iar 2 candidați au fost admiși în sesiunea Septembrie 2022. Dintre aceștia 78% au avut medie de admitere peste 8. Primul candidat admis a avut media de admitere 10.